La Feuille de Buis
de Saint-Blaise-du-Buis

N°57 - Décembre 2023

Mairie
305 rue de la Mairie
38140 St Blaise du Buis
04 76 65 65 00
m.stblaise@wanadoo.fr
www.saintblaisedubuis.fr
Saint Blaise Du Buis 38

Permanences accueil
Lundi 15 h - 17 h
Mardi 10 h - 12 h
Mercredi 10 h - 12 h
Vendredi 16 h - 18 h

FERMETURE EXCEPTIONNELLE VENDREDI 29 DÉCEMBRE.

Marché (Fromager)
Mardi après-midi
de 17 h 15 à 19 h
Parking Halle du Buis
Cantine - Garderie
04 76 05 09 11
06 67 81 01 42
Ecole maternelle de Réaumont
04 76 91 53 93
Ecole élémentaire de Saint Blaise du Buis
04 76 65 97 69
Messes
ndvouise.fr 04 76 05 12 66

AGENDA JANVIER

Jeudi 11 : Après-midi jeux à 14 h à la salle Parménie.

Samedi 13 : Concours de Belote à 14 h 30 à la salle La Sure.

Mardi 16 : Atelier Mémoire à 14 h 30 à la salle Parménie.

Vendredi 19 :
RPE : Permanence de 16 h à 18 h en mairie.

Vœux du Maire à 19 h à la salle La Sure.

Mardi 23 : Atelier Mémoire à 14 h 30 à la salle Parménie.

Jeudi 25 : Après-midi jeux à 14 h à la salle Parménie.

Mardi 30 : Atelier Mémoire à 14 h 30 à la salle Parménie.

DÉBUT FÉVRIER

Samedi 3 : Repas des Aînés à midi à la salle La Sure.

VIE COMMUNALE

MOT DU MAIRE

La coupe du monde de rugby organisée en France s'est achevée le 28 octobre.
La fan zone créée à cette occasion à Saint Blaise du Buis a connu un franc succès.

Je retiendrai la Halle décorée de drapeaux aux couleurs nationales et remplie jusqu'à 650 supporters captivés par l'écran géant et déchaînés lors des pénalités et des transformations de son équipe préférée.

La diffusion de trois matchs a permis de créer des animations et du liens entre les habitants, mais aussi entre les associations puisque cette manifestation était certes portée par le CCAS et les chasseurs de l'ACCA.
Très rapidement, le noyau de bénévoles s'est étoffé avec le Sou des écoles, le Club de gymnastique et différentes individualités.

Je tiens à remercier Lionel MOUNIER, agent du service technique, grand coordinateur des soirées, Valérie JACOLIN et Noémie WARCOIN, secrétaires de mairie, pour leur implication, Julien BOULORD, adjoint, pour avoir offert son fromage et Olivier BREFFEILH, adjoint, pour avoir mis à disposition son matériel et son savoir-faire en matière de sonorisation. MERCI aux membres du Conseil Municipal et à toute l'équipe des bénévoles. Les trois manifestations ont engendré des bénéfices d'un montant de 4500 euros pour le CCAS et de 2150 euros pour le Sou des écoles. Bravo à tous. Après ce super bilan humain et financier, tournons-nous vers l'avenir et réfléchissons à la suite… Quelle nouvelle manifestation pourrait être portée ? L'équipe organisatrice demeure à l'écoute.

Je vous invite aux voeux à la population le vendredi 19 janvier à 19 h à la salle La Sure et vous souhaite de très belles fêtes de fin d'année.

Nathalie FAURE

LOGEMENT COMMUNAL

Le logement communal « La Cure » au 355 rue de la Mairie est disponible à partir de janvier 2024.
Maison de 179 m² de surface habitable comprenant trois chambres et un jardin attenant, pour un loyer à 840 € environ charges comprises.
Si vous êtes intéressés, venez retirer un dossier en mairie.

CCAS

REPAS DES AÎNÉS

Les membres du CCAS ont distribué les colis avant Noël. Merci aux enfants de l'école élémentaire pour les magnifiques dessins et cartes qui ont accompagné les colis !

Les aînés qui ne souhaitaient pas le colis pourront se retrouver lors du traditionnel **repas des Anciens prévu samedi 03 février à midi à la salle La Sure, jour de la Saint Blaise.**

CONCOURS DE BELOTE

Ne manquez pas le **Concours de Belote ouvert à tous samedi 13 janvier 2024, salle de La Sure dès 14 h 30.** Il sera suivi de la galette des rois et de nombreux lots sont à gagner.

JEUX

Les prochaines dates des **après-midi jeux, salle Parménie sont fixées aux 11 et 25 janvier puis le 8 février à partir de 14 h.** Cette activité est ouverte à tous pour jouer à vos jeux favoris ou en découvrir d'autres. **Merci de contacter la mairie pour confirmer votre présence.**

ATELIER MÉMOIRE

Un atelier "Mémoire" est mis en place les mardis 16, 23, 30 janvier, 6 et 13 février de 14 h 30 à 16 h 30 à la salle La Sure. Il s'adresse aux personnes retraitées de 65 ans et plus sans limite d'âge. Animé par l'association BRAIN UP et financé par la CARSAT, cet atelier devra être constitué d'au moins 8 personnes et de 18 maximum. Votre inscription implique votre présence hebdomadaire, sauf cas exceptionnel.

Si vous êtes intéressés, inscrivez-vous dès maintenant en mairie en laissant votre téléphone et/ou adresse mail.

CE SOIR - JE SORS !

Vous avancez en âge et regrettez de ne plus sortir au spectacle. L'association Musique en tête, en partenariat avec les salles de spectacle MC2 à Grenoble, Grand Angle à Voiron et Théâtre l'Arbre en Scène à La Murette, **propose de vous accompagner au spectacle, depuis votre domicile.**

Les modalités

Le tarif de **20€** par sortie comprend la place de spectacle, le transport, ainsi qu'une petite collation et une présentation d'avant-concert

Le transport est assuré en minibus de 9 places

L'accompagnement est assuré par un professionnel et des bénévoles

Les sorties au Grand Angle et à La Murette sont réservées aux habitants de Voiron et des communes proches de Voiron, entre autres Renage, Moirans, Coublevie, les communes du *Coeur Vert* (La Murette, Charnècles, Réaumont, St Cassien et St Blaise du Buis), etc...

Les inscriptions se font dans la limite des places disponibles

Vous pouvez vous inscrire à 3 spectacles en liste principale
Et à 3 spectacles en liste d'attente : en cas de place disponible, nous vous rappellerons quelques jours avant la sortie

Où se renseigner ? Comment réserver ?

Contactez Muriel :
06 87 07 61 83 / fugueenchantee@orange.fr

Sauf pour les spectacles avec *
Contactez Olivier:
07 87 85 91 78/ josproduction38@gmail.com

Avec le soutien de la Conférence des Financeurs de la prévention de la perte d'autonomie des personnes âgées de l'Isère

Les spectacles proposés

*** Mercredi 10 janvier 2024/ 20h/ Grand Angle Voiron**
Si vous voulez bien passer à table ?- *Compagnie Le chat du désert*
La présentation prend la forme d'un ballet, la batterie d'ustensiles de cuisine se transforme en instruments de percussion et nous sommes invités à savourer

Vendredi 12 janvier 2024/ 20h/ MC2 Grenoble
Roméo et Juliette Suite d'orchestre - Prokofiev, **Poème pour violon et orchestre** - Chausson, **Tombeau de Couperin** - Ravel
Orchestre de l'Opéra de Lyon

Mercredi 7 février 2024/ 20h/ MC2 Grenoble
Candide – Voltaire / Meunier
Arnaud Meunier revisite le conte philosophique en un chant salutaire et joyeux, porté par 8 acteurs, 1 pianiste et 1 percussionniste

Vendredi 9 février 2024/ 20h/ MC2 Grenoble
Stabat Mater de Scarlatti et de Dvoràk
Ensemble La tempête : Choeur et Orchestre

Jeudi 14 mars 2024/ 20h/ MC2 Grenoble
Sonates pour violon et piano de Mozart, Beethoven et Strauss
Renaud Capuçon et Guillaume Bellom

*** Dimanche 17 mars 2024/14h30/ Théâtre L'Arbre en Scène La Murette**
Thé à la menthe ou t'es citron *Théâtre humoristique*

Vendredi 29 mars 2024/ 20h/ Grand Angle Voiron
Caribe – Ana Carla Maza et ses musiciens
Entre Afrique et Amérique, hommage à la richesse des musiques caribéennes

Vendredi 5 avril 2024/20h/ Grand Angle Voiron
West Side Story raconté par The Amazing Keystone Big Band
+ Isla Dorada : histoire musicale mêlant jazz et musique vénézuélienne

Jeudi 11 avril 2024/20h/ MC2 Grenoble
Quatre derniers Lieder - Strauss, **7è Symphonie** - Dvoràk
Camerata de l'orchestre du Concertgebouw d'Amsterdam

*** Dimanche 26 mai 2024/ 17h30/ Théâtre L'Arbre en Scène La Murette**
Les Heavy Fingers – Quartet de saxophonistes de jazz

MARCHÉ

Le fromager de Saint-Étienne de Crossey sera dorénavant présent à Saint Blaise du Buis **les mardis de 17 h 15 à 19 h toujours sur le parking de la Halle du Buis.**

DÉCHETS SAUVAGES

L'agent technique de la commune et les administrés constatent de plus en plus de dépôts sauvages (cannettes de bières etc.), notamment le long des routes (routes du Petit Voye, de Planche Cattin etc.).
STOP aux dépôts sauvages !

SIGNALÉTIQUE HORIZONTALE

Mardi 13 novembre, l'entreprise Alpes Signalisation est intervenue sur la commune pour remplacer les logos 30 km/h au sol dans les hameaux, par des logos plus grands en matière thermocollé pour une meilleure visibilité et pérennité.
Ces logos devraient participer à un meilleur civisme de tous à l'approche des habitations.

Didier JACOLIN (Commission travaux-voieries)

TRAVAUX ZA DU TALAMUD

Dans le cadre de sa compétence « mobilités », le Pays Voironnais a construit deux quais de bus répondant aux normes PMR sur la RD520 lieu dit le Talamud et a réduit les voies de circulation par des trottoirs de part et d'autre de la chaussée.
Réduisons notre vitesse à 70 km / heure.

FIBRE OPTIQUE

Les travaux de fibre optique sont terminés sur la commune. Les raccordements aux logements sont à la charge des habitants. Vous pouvez contacter un fournisseur d'accès pour souscrire à un nouvel abonnement à la fibre optique.
Toutes les informations sur le site iserefibre.fr

PAYS VOIRONNAIS

Alerte SMS
Si vous souhaitez être informé(e) gratuitement en temps réel des perturbations et aléas sur les lignes de transports du Pays Voironnais, inscrivez votre numéro de téléphone portable en vous connectant sur la page : www.paysvoironnais.com/mobilites/alerte-sms et cochez la ou les lignes sur lesquelles vous souhaitez être informé.

DÉCÈS

Marc CHAZE nous a quittés le 26 novembre dernier.
Il était l'époux de Marie-Claire CHAZE, longtemps impliquée dans la vie municipale en tant qu'adjointe, conseillère et membre du CCAS.
Nous lui devons le buste de Marianne qui orne la salle du Conseil, sculpture qui lui avait été demandée par l'ancien Maire Joël SOULARD.
Nos pensées vont vers sa famille.

ÉTAT-CIVIL

Naissance : Charly LIOT né le 28 octobre 2023 à Voiron.
Décès : Marc CHAZE décédé le 26 novembre 2023.
Annie VALENTIN décédée le 30 novembre 2023.

URBANISME

Construire, aménager, agrandir ? Quelles sont les règles à suivre ? Quelles autorisations pour quels travaux ? Vous trouverez ci-dessous un schéma synthétique.

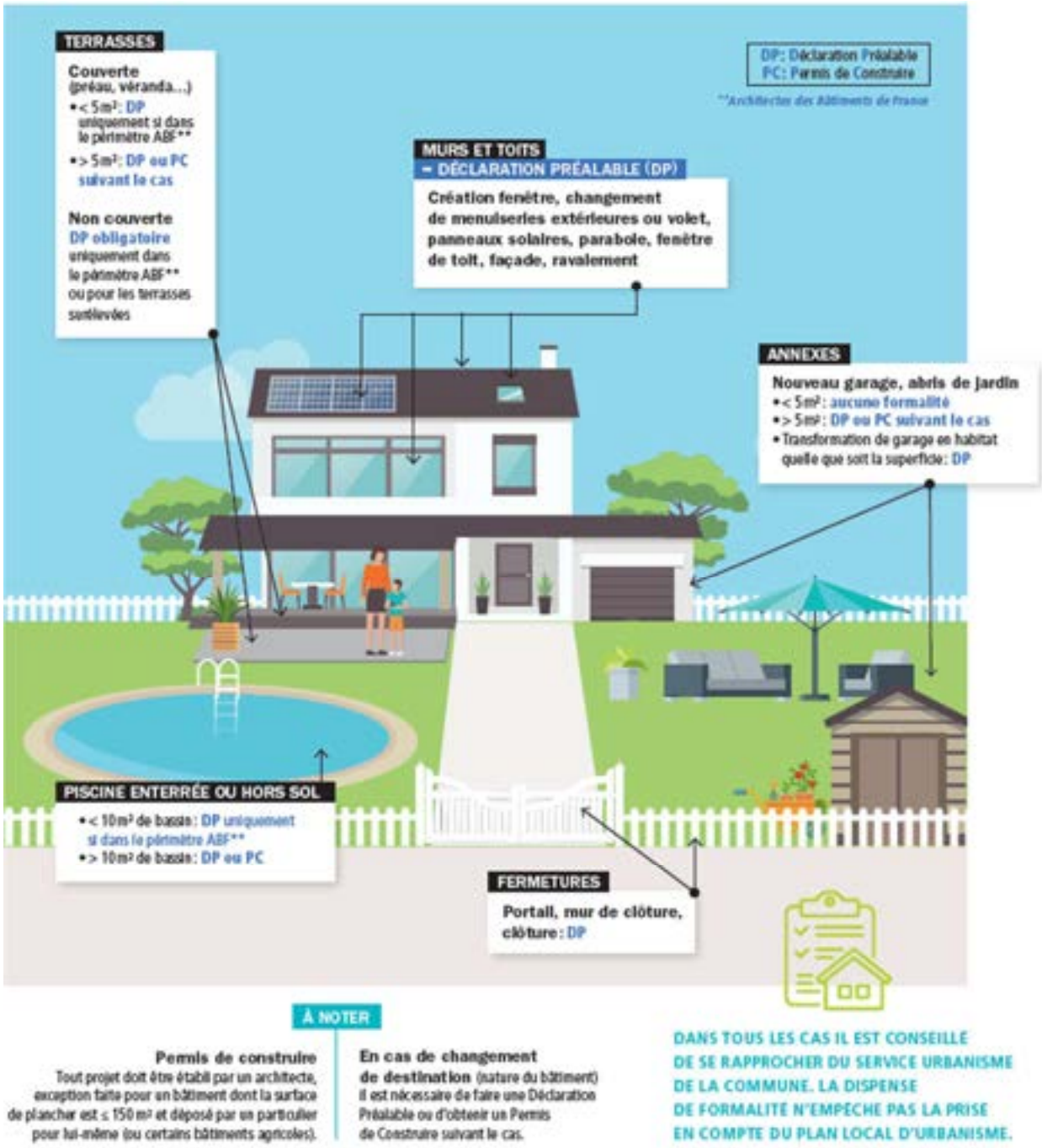

LA MURETTE

Recherche

Une personne, pour tenir son bar associatif à la murette(38140)avec logement de fonction.

Le bar est ouvert les week-ends et jours fériés et lors des différentes manifestations organisées par l'association.(avec possibilité d'ouverture en semaine)
Si vous êtes motivé, avec des idées pour animer en gardant un esprit convivial et familial

Envoyer nous votre candidature par mail : cercledestravailleurslamurette@gmail.com

LE CERCLE DES TRAVAILLEURS
100 RUE DU BOURG
38140 LA MURETTE

FESTIVAL LIVRE À VOUS

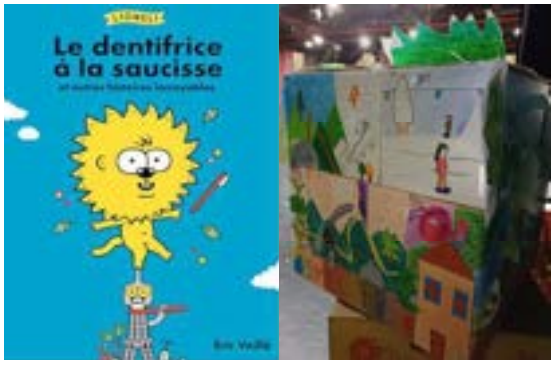

Les classes de CP et CE1 ont bénéficié de "Raconte-moi en images", lecture et projection des livres de la sélection de Livres à Vous par Maggie et Martine.
Les classes de CE2-CM1 et de CM1-CM2 ont voté pour le meilleur livre parmi les livres de la sélection de Livres à Vous. Elles ont élu le même livre : "Le dentifrice à la saucisse" d'Éric VEILLÉ, auteur/illustrateur.

CP

Après avoir étudié les livres de cet auteur au cours de la première période, Éric VEILLÉ est venu nous rendre visite dans la classe.
Nous lui avons préparé plusieurs surprises :

- une en rapport avec son livre "Le bureau des papas perdus".
Nous avons inventé "le bureau des chaussettes perdues".
Pour cela, chaque élève de la classe a apporté une chaussette (ou plusieurs) ayant perdu sa jumelle et nous les avons accrochées sur un fil dans la classe.
- lors de son arrivée, nous l'avons accueilli en chaussettes dans la classe. Adultes comme enfants avaient mis aux pieds deux chaussettes différentes.
- en lien avec son livre "encyclopédie des mamies", nous avons affiché les mamies des élèves de la classe en photos. Il nous a lu plusieurs de ses histoires. Il nous a appris à dessiner son personnage "Lionel", un petit lion. C'était super et nous avons passé un agréable moment.

La classe de CP

CE2

Après avoir étudié les livres de Max DUCOS pendant toute la première période, il nous a rendu visite dans la classe. Nous lui avions préparé une lecture à haute voix de son livre "Mon passage secret". Il nous a ensuite raconté le début de son prochain livre et il nous a appris à dessiner les personnages de "Mon passage secret". C'était vraiment un chouette moment.

La classe de CE2

NOËL DES ENFANTS

Les enfants à la garderie du soir qui le souhaitaient, ont créé des couronnes en pommes de pin qu'ils ont ramenées chez eux.
Ils ont participé à un atelier coloriage de boules de Noël qui ont été accrochées dans le sapin devant la mairie.
Mardi 19 décembre, à l'initiative du Sou des écoles, le Père Noël, chargé de friandises, a rendu visite aux enfants des deux écoles et lors du goûter des assistantes maternelles du relais de l'AIPE.
Grâce au financement du Sou, tous les enfants de l'école élémentaire sont allés au cinéma voir « Sirocco et le royaume du vent ».

VIE ASSOCIATIVE

AIPE

L'Association Intercommunale pour la Petite Enfance vous propose des **ateliers de motricité pour les tout-petits les vendredis matins à partir du 12 janvier, et des ateliers de massage bébé dès la naissance les vendredis après-midi à partir du 19 janvier.**

À venir également, une initiation au secourisme pour les parents de jeunes enfants.

Le Relais Petite Enfance est fermé du 26 décembre au 2 janvier inclus. Renseignements : aipe.petite.enfance@gmail.com / 07 49 83 62 07 / aiperam.canalblog.com / Facebook AIPE

TENNIS ESPOIR CLUB

Pour le dernier cours, le club a offert des papillotes aux enfants assidus.

À l'approche des vacances de Noël, la trêve hivernale s'annonce :

Arrêt le mardi 19 décembre 2023 après les cours et une reprise le mardi 5 mars 2024.

Mais rappelons que le froid n'empêche pas la pratique du sport. Par temps froid, il est primordial de vous échauffer plus progressivement. On perd souvent la sensation de soif quand il fait froid, il est donc essentiel de bien vous hydrater.

Les pertes énergétiques sont plus importantes quand on fait du sport dans le froid.

Il rend la récupération difficile, il faut donc rester actif en trottinant dix à quinze minutes avant de passer aux étirements.

Joyeux Noël et bonnes fêtes à tous les sportifs… et non sportifs !

L'équipe du Tennis Espoir Club

LES PETITS POTES

Impression réalisée par la Mairie de Saint Blaise du Buis - Directeur de publication : Nathalie FAURE
Conception et rédaction : Commission Communication - Tirage à 500 exemplaires.
Pour recevoir la Feuille de Buis en format numérique, veuillez en faire la demande par mail : m.stblaise@wanadoo.fr